

ЧЕМПИОНАТ ЮГА РОССИИ ПО АЛЬПИНИЗМУ

В ВЫСОТНОМ-ТЕХНИЧЕСКОМ КЛАССЕ

ОТЧЕТ

команды Ростовской области

о восхождении на вершину Коазой-Лоам (3100)

по центру ЮЗ стены

(Маршрут Пеняева) 6А

1 Паспорт восхождения

1. Район : Кавказ, 2.4.1. От перевала Крестовый до вершины Шавиклде;
2. Вершина, маршрут: Коазой-Лоам по центру ЮЗ стены (Маршрут Пеняева) 6А 2017г.;
3. Категория сложности: 6А;
4. Характер маршрута: скальный;
5. Перепад высот маршрута: 735м;
Протяженность маршрута: 950м;
Протяженность участков: V к.сл. — 260м;
Протяженность участков: VI к.сл. — 260м;
Протяженность участков: А1 - 115м; Протяженность участков: А2 - 60м; Протяженность участков: А3 - 20м; Средняя крутизна:
стенной части маршрута - 73°;
всего маршрута - 58°.
6. Оставлено крючьев на маршруте: всего 0;
Использовано крючьев на маршруте:
якоря/фифы — 60, стопера — 18, френды — 40;
Использовано всего искусственных точек опоры (ИТО): 20.
7. Ходовых часов команды: 32 ч, 3 дня
(восхождение совершено без предварительной обработки);
8. Руководитель: Эйземан Кирилл Эмильевич, КМС
Участник: Щекинова Татьяна Викторовна, КМС
9. Тренер: Васильев Андрей Сергеевич, МС;
10. Выход на маршрут: 7:30 13.05.2022;
Выход на вершину: 12:20 15.05.2022.

2 Общее фото вершины



Рис. 1: Общее фото вершины

3 Профиль маршрута



Рис. 2: Профиль маршрута

4 Панорама району

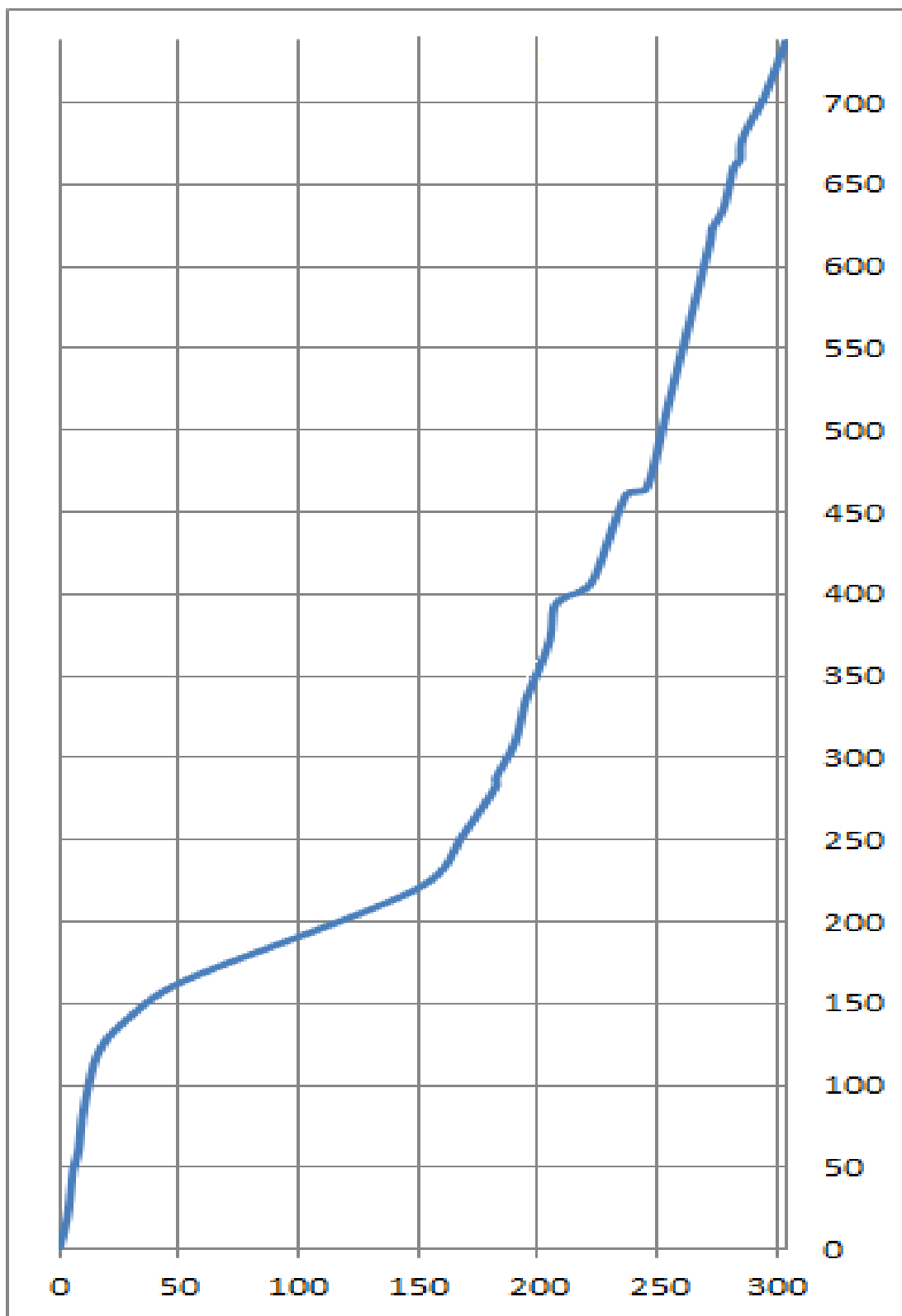

Рис. 3: Панорама району

5 Техническая фотография маршрута



Рис. 4: Техническое фото маршрута

6 Схема маршрута

Участок	Длина, м	Сложность	Кругизна скалы в профиль	Угол в анфас	Схема	Камалоты	Якоря и фифы
R ₂₀ -R ₂₁	40	V+A0	75	60		7\3	1
R ₁₉ -R ₂₀	30	V	70	60		5	1
R ₁₈ -R ₁₉	20	VIA3	95	35		8\4	17\16
	13	IV	50	0			
	2	VIA2	95	90			
	5	IV	60	80			
R ₁₇ -R ₁₈	25	V+	80	80		9\2	8\2
	15	IV-V	70	75			
	5	VIA2	95	80			
R ₁₆ -R ₁₇	60	VIA1	80	80		1\1	45\45
R ₁₅ -R ₁₆	45	VIA1	80	85		4\3	35\35
R ₁₄ -R ₁₅	50	VIA1	80	80	3\3	42\42	
R ₁₃ -R ₁₄	30	II	30	20		3	
R ₁₂ -R ₁₃	55	IV-V	75	80	6	8	
R ₁₁ -R ₁₂	15	I-II	40	90	0	0	

Рис. 5: Схема маршрута в символах UIAA - верхняя часть

Участок	Длина, м	Сложность	Кругизна скалы в профиле	Угол в анфас	Схема	Камалоты	Якоря и фифы
R ₁₀ -R ₁₁	10	III	55	50		11	9
	20	V+	85	80			
	30	V	75	60			
R ₉ -R ₁₀	15	V	75	70		7\2	20\14
	25	VI A2	80	80		5	10\4
R ₈ -R ₉	30	IV	70	50			
	5	VI A2	90	90			
R ₇ -R ₈	35	IV+	65	70		7	2
R ₆ -R ₇	40	IV	60	70			
R ₅ -R ₆	120	I	30	70		0	0
R ₄ -R ₅	35	II-III	45	80		4	0
R ₃ -R ₄	30	IV	60	50			
R ₂ -R ₃	35	V	80	75	11\4	20\14	
	25	VI A1	85	80			
R ₁ -R ₂	30	IV+	80	25	6	5	
R ₀ -R ₁	10	V	85	90			
	20	VI A2	85	85	9\7	30\26	
	20	V A1	80	80			

Рис. 6: Схема маршрута в символах UIAA - нижняя часть

7 Обзор района восхождения

Вершина Коазой-Лоам расположена в Скалистом хребте Большого Кавказа, в участке хребта между реками Терек (на западе) и Асса (на востоке). Маршрут восхождения и подходы под него расположены на территории Джейрахского района республики Ингушетия.

Базовый лагерь находится от пограничного поста в 200 метрах на большой поляне. Пограничные пропуска в район вершины Коазой-Лоам не требуются, однако на заставе предупредить о своем присутствии в районе необходимо.

Сотовая связь только сети Билайн, Мегафон, а наверху и на стене - МТС, мобильный интернет. Погода в районе довольно стабильная, периоды снегопада длятся 2-3 дня, снег на маршрутах сходит очень быстро. Это стоит учитывать при длительных ственных восхождениях. Зимой, после сильных снегопадов, быть внимательнее в кулуарах и на подветренных склонах - возможен сход лавин.

Хребет Коазой-Лоам сложен из осадочных пород известняка, местами метаморфизированного. Стена чередуется развальными участками с желто-белым оттенком и достаточно монолитными скалами с серым оттенком. Богата различными трещинами, щелями всевозможными кавернами, рельеф очень напоминает Крымские стены: Морчеку, Форосский Кант, Сокол. Большая часть рельефа забита землей, травой, кочками.

Порода непрочная, встречаются участки мягких меловых вкраплений. В щелях очень часто встречаются куски разрушенных скал и «живой» породы, что усложняет установку надежных точек страховки. Особое внимание нужно уделять надежности и расположению станций.

Подход под маршрут около 1,5 часов. Двигаться в направлении южных стен вершины Коазой-Лоам по травянистому гребню. Двигаться можно слева от большого кулуара между вершинами Цей-Лоам и Коазой-Лоам. Также можно пересечь кулуар по линии к массиву Коазой – Лоам. Начало маршрута слева от большой пещеры.

8 Тактические действия команды

13.05.2022 - 1 день.

5.00. Выход команды в составе Эйземана К.Э, Щекиновой Т.В. от базового лагеря. На маршрут взяты спальник, каримат, пуховки, дождевики, продукты, газ 230 мл, 3 литра воды, с расчетом, что на стене на больших полках есть снег. Весь маршрут лидировал Эйземан К.Э.

7.30. Начало работы лидера на участке R0 - R1. Первая верёвка идёт по разрушенным внутренним углам и стенкам, забирая сначала влево, затем вправо. Аккуратное передвижение на ИТО, ненадежный рельеф. R1 - R2. После R1 двигаться вправо по стенке за перегиб. Аккуратное лазание. Двигаться в сторону начала большого внутреннего угла. Далее небольшой траверс вправо. Вверх-влево. Осторожно, очень ненадежный рельеф. Организовать страховку затруднительно.

R2 – R3. Вверх по стенке. Лазание немного упрощается.

R3 – R4. Вверх, начинается расчлененный рельеф.

R4 – R5. Вверх по простым скалам, выводящих на травянистый склон, пересекающий всю юго-западную стену.

15.00. Выход на большую наклонную травянистую полку.

R5 – R6. По склону двигаться вверх и влево к узкому травянистому подъёму, уходящему на стену.

R6 – R8. Следующие ориентиры – это белые подтёки на серой стенке. Нужно двигаться к

правому. Несложное лазание по разрушенному рельефу. Местами лучше лезется по более сложной и монолитной стенке, чем по внутреннему углу. Станция R8 под правым, более узким, белым подтёком. На участке R7-R8 начинало смеркаться. Ночевка в милом гроте ниже станции R8. Грот достаточно безопасен и удобен для ночлега. 19.00. Спуск на ночевку. С видом на альплагерь Кязи встреча дня рождения Кирилла.

14.05.2022 – 2 день.

3.30. Подъем.

5.30. Начало подъема на станцию R8. Продолжение работы на маршруте в 6.20.

R8 – R9. От станции через выступ по сложной стенке с трещинами вверх во внутренний угол. После него налево траверсом через большой откол. Станция со смещением от линии влево в безопасное место.

R9 – R10. Обратно к отколу, затем вверх и влево по сложным скалам на травянистую полку, под характерным рельефом в виде цифры «7».

R10 – R11. Следующий участок начинается в основании семёрки. Двигаться наверх вправо, уходя по полочкам и стенке в соседний внутренний угол. По нему вверх. На стенку. Приятное лазание.

R11 – R12. Станция R11 удобная, на полке. Далее, подойти под следующую стенку по крутому склону с травой.

12.00. Выход на R12. Здесь возможно организовать самую удобную новечку на маршруте.

R12 – R13. Далее вверх по внутреннему углу до простой травянистой полки.

R13 – R14. Движение влево по полке одновременно. Уход влево и траверсом через перегиб. Примерно 60 м до начала следующей станции.

R14 – R17. Время 13.00. Вверх по разрушенной стенке. Начинаются практически прямые три верёвки ИТО. Двигаться нужно, в основном, по стене с кавернами, правее огромного внутреннего угла, в котором есть множество трещин, но и обилие живого рельефа. Небольшие подлазы по кавернам, но основное передвижение на ИТО. Страховка практически вся на якорях. На R17 нас настигла темнота. 21.00. Сидячая ночевка на небольшой полочке. Расчистили место под две попы и сидя попытались уснуть. Было очень неудобно и холодно.

15.05.2022. - 3 день.

3.00. Подъем. Холодно. После плохого отдыха сборы занимают значительно больше времени.

5.20. Начало движения лидера.

R17 – R18. От места ночевки лезем немного левее и вверх по сложному рельефу и далее по внутреннему углу и стенке на хорошую полку слева от очень большого нависания R18.

R18 – R19. Ключ маршрута. Немного вверх, через рыжий рыхлый рельеф. Затем налево в большой слегка нависающий наклонный камин. Первая часть лезется хорошо. Затем начинается разрушенный рельеф. Переход на ИТО. Большая часть точек страховки ненадёжна. В камине лезть не получается, выкидывает на нависание. Облегчила прохождение каверна под фифу, найденная на нижней стенке на пузе. Несколько переходов на рельефных фифах по нависающей нижней стенке камин. В дальней части камин подъём вертикально вверх метра

четыре. Здесь R19. Прохождения ключевой веревки у команды заняло 3 часа 45 минут!!! В 11.00 пролезли ключ маршрута.

R19 – R20. Далее вверх и вправо по широкой щели. Здесь пошли камалоты. Выход на полку.

R20 - R21. По продолжающейся щели, на которой страховка в основном организуется на френдах. Уход вправо на стенку, и далее вверх, выход на вершину. R21.

12.20. Оба участника вышли на Вершину. Спуск по 4Б занял около 5 часов и еще 1 час до лагеря.

9 Характеристика действий команды

При прохождении маршрута использовалась одновременная схема движения, за исключением траверсов и ключевой веревки. На участках R8-R10 и R18-R19 двигались попеременно. Лидер работал с двумя динамическими веревками по 60 м. После выхода первого на половину веревку, делалась промежуточная станция, крепилась одна из динамических веревок, и лидер продолжал движения дальше. Снаряжение, приемы лазания и страховки были классическими.

Маршрут пройден без предварительной обработки, приоритет отдавался свободному лазанию. Ночевки на стене в маленьком гроте, защищенным от камнепада. Вторая ночевка на мини-полочке, также была спрятана под нависанием. Маршрут команде показался сложным, трудоемким и протяженным. Общий угол наклона стены достаточно высок. По мнению лидера на этом маршруте наиболее сложное ИТО. Много передвижения по кавернам на рельефных фифах. Много сложных участков, которые необходимо проходить свободным лазанием, чтобы сократить время прохождения. Необходим высокий уровень подготовки, на некоторых участках затруднительно применить ИТО из-за разрушенного рельефа.

Маршрут технически сложнее маршрута 6А Жигалова на Пик Звездный и 5Б Жигалова (по косинуседе) на пик Звездный, а также значительно продолжительнее и местами сложнее маршрута Балезина 5Б Зуб Дракона, по центру Ю стены гл. Башни пройденного в 2021г.

10 Фотоиллюстрация отчета



Рис. 7: Начало маршрута слева от грота



Рис. 8: Участок R0-R1



Рис. 9: Участок R4-R5



Рис. 10: Участок R6-R7



Рис. 11: Вид грота на участке R7-R8



Рис. 12: Ночевка в гроте между R7 и R8



Рис. 13: Работа на участке R8-R9



Рис. 14: Работа на участке R10-R11. Лезть необходимо по правой стороне семерки



Рис. 15: Работа лидера на R12-R13



Рис. 16: Начало работы на R14-R15, Движение слева от внутреннего угла по стенкам с кавернами



Рис. 17: Работа лидера на R15-R16



Рис. 18: Работа второго на R16-R17



Рис. 19: Сидячая ночевка на R17



Рис. 20: Работа на R17-R18



Рис. 21: Начало работы на ключевой веревке R18-R19. В верхней части виден камин



Рис. 22: Вершина

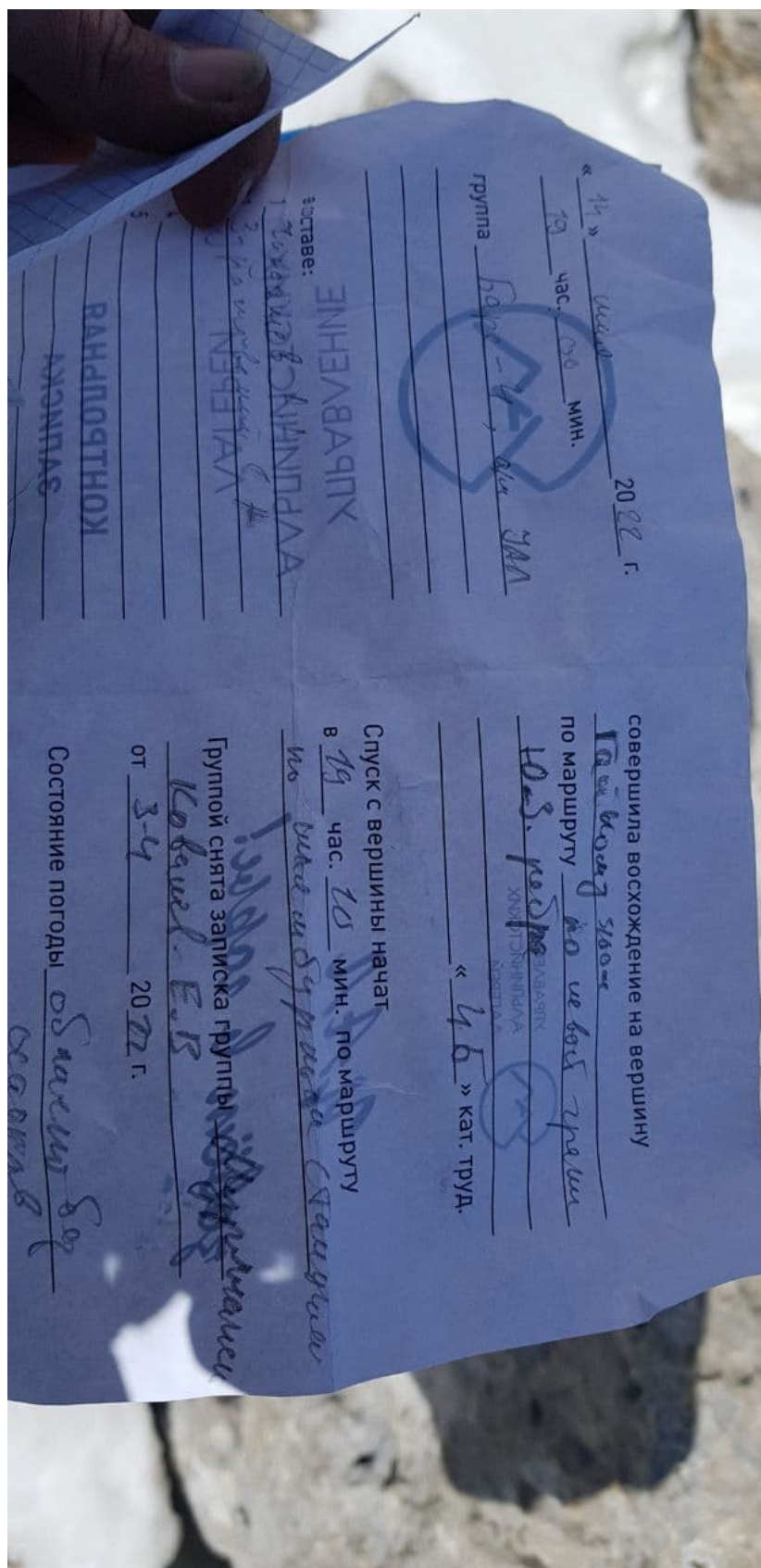

Рис. 23: С вершины снята записка УАЛ от 14 мая